

Généalogie : Nachbur Simone



Famille HIRTH

Lien de Famille entre les

HIRTH
Sosa n° 12 avec les
JUNCKER

Famille JUNCKER

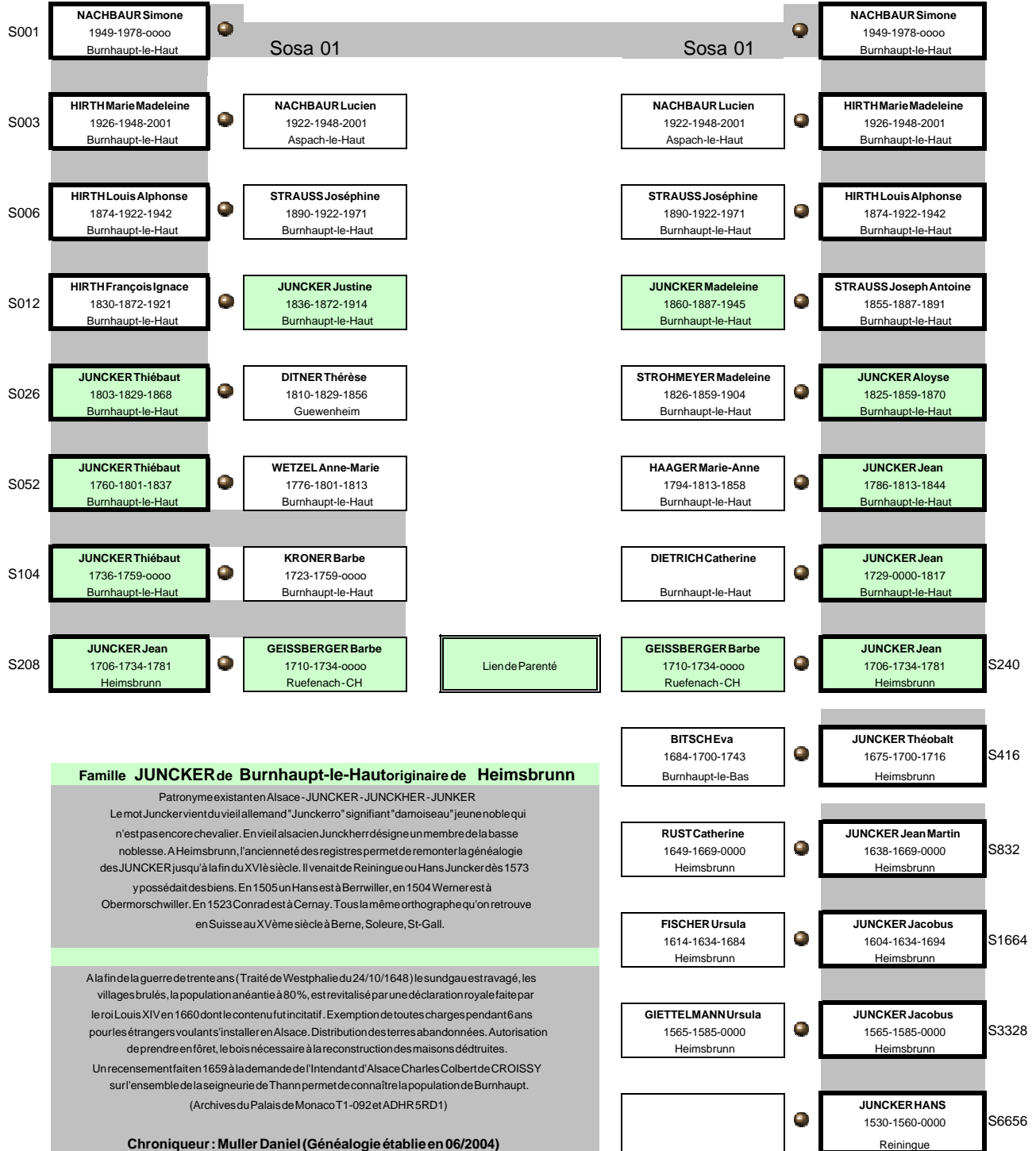

Famille JUNCKER de Burnhaupt-le-Haut originaire de Heimsbrunn

Patronyme existant en Alsace - JUNCKER - JUNCKHER - JUNKER

Le mot Juncker vient du vieux allemand "Junckerro" signifiant "damoiseau" jeun noble qui n'est pas encore chevalier. En vieux alsacien Junckherr désigne un membre de la basse noblesse. A Heimsbrunn, l'ancienneté des registres permet de remonter la généalogie des JUNCKER jusque à la fin du XVI^e siècle. Il venait de Reiningue ou Hans Juncker dès 1573 y possédait des biens. En 1505 un Hans est à Berrwiller, en 1504 Werner est à Obermorschwiller. En 1523 Conrad est à Cernay. Tous la même orthographe qu'on retrouve en Suisse au XV^e siècle à Berne, Soleure, St-Gall.

À la fin de la guerre de trente ans (Traité de Westphalie du 24/10/1648) le Sundgau est ravagé, les villages brûlés, la population anéantie à 80%, est revitalisée par une déclaration royale faite par le roi Louis XIV en 1660 dont le contenu fut incitatif. Exemption de toutes charges pendant 6 ans pour les étrangers voulants s'installer en Alsace. Distribution des terres abandonnées. Autorisation de prendre en forêt, le bois nécessaire à la reconstruction des maisons détruites.

Un recensement fait en 1659 à la demande de l'Intendant d'Alsace Charles Colbert de CROISSY sur l'ensemble de la seigneurie de Thann permet de connaître la population de Burnhaupt.

(Archives du Palais de Monaco T1-092 et ADHR 5RD1)

Chroniqueur : Muller Daniel (Généalogie établie en 06/2004)

Chronique Familiale HIRTH + JUNCKER



Nota :

Après le passage des anglais en 1376, le village de Burnhaupt-le-Haut fut entièrement détruit. Repeuplé, la population reconstruit l'église en 1469.

Après la guerre de trent ans, même scénario. La présence de la rivière la Doller, son climat dans la trouée de Belfort, font de ce secteur une zone verdoyante à vocation agricole et d'élevage. Le grand nombre de sources sur son ban, est à l'origine du nom primitif du village :

BORNHAUPT (de Born qui signifie source en vieil allemand)

Les deux Burnhaupt et Gildwiller ne formaient qu'une seule mairie de 1291 à 1729 -- A. BITSCH est le 1er Maire de Burnhaupt-le-Haut en 1729